

新北市 111 學年度國民小學一般智能資賦優異學生鑑定及安置實施計畫

新北市政府 110 年 9 月 28 日新北府教特字第 1101808584 號函訂定

壹、目的

發掘一般智能資賦優異（以下簡稱資優）學生，以提供適當之教育安置及教育服務，充分發展身心潛能。

貳、依據

- 一、特殊教育法
- 二、身心障礙及資賦優異學生鑑定辦法
- 三、新北市政府特殊教育學生鑑定及就學輔導會設置辦法
- 四、新北市特殊教育學生鑑定安置及就學輔導實施辦法

參、辦理單位

- 一、主辦單位：新北市政府特殊教育學生鑑定及就學輔導會（以下簡稱本府鑑輔會）、新北市政府教育局（以下簡稱教育局）。
- 二、承辦單位：新北市資優教育資源中心。
- 三、協辦單位：新北市政府（以下簡稱本府）主管之各公私立國民小學。

肆、實施對象

具資優特質且 110 學年度就讀本府主管公私立國民小學之二、三、四、五年級學生。

伍、辦理項目

本府鑑輔會受理申請及核定項目包括：確認學生特殊教育資格、所需之特殊教育方式及其他相關措施，說明如下：

一、特殊教育資格：

依據「身心障礙及資賦優異學生鑑定辦法」核定，另核發資賦優異資格證明書。

二、特殊教育方式：

經核定具一般智能資賦優異者，安置國民小學普通班，並依其需求提供下列資優教育服務：

（一）一般智能資優資源班：

1. 就讀本市設有一般智能資優資源班之國民小學者，得於原學校就讀資優資源班。
2. 就讀本市未設一般智能資優資源班之公立國民小學者，得於指定時間內以不轉戶籍轉學籍方式，轉學至指定之設班學校接受資優資源班服務。

（二）資優教育方案：

就讀本市未設一般智能資優資源班之公立國民小學者，得申請資優教育方案，並由教育局安排資優巡迴輔導教師進行學生輔導與諮詢服務。

（三）就讀本市私立國民小學者，僅核發資賦優異資格證明書。若欲接受資優教育，得依戶籍轉學至所屬學區之公立國民小學，並視學校設班狀況提供相應之資優教育。

三、其他相關措施：縮短修業年限（另依該實施計畫申請）。

陸、辦理方式

本鑑定作業流程如附件1，重要日程如附件2。其作業程序、作業方式及相關說明如下：

一、鑑定安置實施計畫公告與宣導：

(一) 本實施計畫公告於本府教育局網站、新北市資優鑑定系統

(<https://gifted.ntpc.edu.tw/>) 及本市各公私立國民小學學校網站，由申請人自行下載參閱。

(二) 初選評量說明會：110 年 10 月 8 日（星期五）下午 6 時 30 分，於新北市資優中心頻道 (<https://reurl.cc/6DVmvZ>) 線上直播。

(三) 複選評量說明會：110 年 12 月 10 日（星期五）下午 6 時 30 分，於新北市資優中心頻道 (<https://reurl.cc/6DVmvZ>) 線上直播。

二、鑑定安置作業方式與相關說明：

分初選評量及複選評量二階段辦理，達初選評量標準者，得參加複選評量。

(一) 初選評量：

1. 申請時間：110 年 10 月 12 日（星期二）上午 9 時至 110 年 10 月 18 日（星期一）晚間 10 時止。

2. 申請方式：由家長自行至新北市資優鑑定系 (<https://gifted.ntpc.edu.tw/>) 線上報名(操作流程參閱操作手冊)。

(1)線上申請填寫項目：

A. **新北市 111 學年度國民小學一般智能資賦優異學生鑑定及安置申請表**

(附件 3)：詳實填寫內容並上傳最近 6 個月內脫帽正面半身 2 吋照片檔案 (不可以生活照代替)。

B. **新北市 111 學年度國民小學一般智能資賦優異學生鑑定及安置學習特質**

觀察推薦表 (附件 4)：於系統填寫推薦人 (父母親友、指導教師或專家學者) 之姓名及 email，系統將以電子郵件方式聯絡推薦人線上填寫並於申請時間內回傳系統 (逾時視同申請未完成，無法列印繳費單)。

C. **新北市 111 學年度國民小學一般智能資賦優異學生鑑定及安置特殊評量**

服務申請表 (附件 5)：身心障礙學生 (領有身心障礙手冊、證明或本市鑑輔會證明) 或因突發傷病 (請檢附醫學中心、區域醫院或地區教學醫院之診斷證明書) 而有特殊評量需求者，無則免附。

D. **身心障礙學生及社經文化地位不利學生得檢附一年內優勢才能相關學習檔案**，提供本府鑑輔會綜合研判參考。無則免附。

(2)繳費：

A. 請家長於期限內自行於新北市資優鑑定系統

(<https://gifted.ntpc.edu.tw/>) 上列印繳費單並完成繳費。

B. 時間：110 年 10 月 21 日（星期四）上午 9 時至 110 年 10 月 25 日（星期一）晚間 11 時 59 分止。

C. 地點：各大超商、ATM 轉帳，恕不接受現金繳費。

D. 說明：初選評量費為新臺幣 600 元 (不含手續費，手續費由家長自

付)，請依繳費單說明繳費。評量費一經繳交，除因嚴重特殊傳染性肺炎 (COVID-19) 疫情影響無法參加鑑定外，不予退費。如有退費需求，將扣除手續費後，再行退費。

持有區公所核發之低、中低收入戶或社會局核發之弱勢兒童及少年生活扶助證明者得免繳費，請於申請鑑定時於新北市資優鑑定報名系統上傳證明文件。

(3)下載評量證：請於110年10月29日(星期五)上午9時後逕至新北資優鑑定系統(<http://gifted.ntpc.edu.tw>)下載列印評量證並攜帶至初選評量試場應試。

3. 初選評量實施：

(1)時間：110年11月6日(星期六)。

(2)地點：依評量證指定初選評量地點接受評量，確切場地於110年11月4日(星期四)下午4時前公告於鑑定承辦學校網站。(附件6-1)

(3)方式：團體智力測驗。

4. 初選評量通過標準：

(1)由本府鑑輔會依據學生評量表現，訂定通過標準。

(2)身心障礙學生(領有身心障礙證明或鑑輔會證明)及社經文化地位不利學生(持有區公所核發之低、中低收入戶或社會局核發之弱勢兒童及少年生活扶助證明)，其通過標準得採區間估計，由本府鑑輔會依據學生評量表現、學習檔案等綜合研判。

5. 初選評量結果公告與通知：

(1)時間：110年11月26日(星期五)下午5時後。

(2)方式：家長得自行至新北市資優鑑定系統

(<https://gifted.ntpc.edu.tw/>)查詢評量結果，初選通過名單亦公告於本府教育局網站及新北市資優鑑定系統(<https://gifted.ntpc.edu.tw/>)，並由原就讀學校特教業務承辦人於3日內轉交初選評量結果通知單。結果公告3日後如未收到通知單，請與本市資優教育資源中心李老師(02-29438252分機716)聯絡。

6. 初選評量結果複查：

(1)時間：110年12月6日(星期一)上午9時至下午4時。

(2)地點：新北市資優教育資源中心(新北市中和區立人街2號，秀山國小慈母堂4樓，2943-8252分機716)。

(3)應檢附資料：

A. 初選評量結果通知單正本。

B. 貼妥雙掛號回郵郵資43元之標準信封1個及回執聯1張(請正楷書寫學生姓名、郵遞區號、詳細地址等資料)。

C. 複查申請費用新臺幣100元。

(4)說明：

A. 複查僅採現場申請，不受理通訊申請。

B. 複查申請以一次為限，程序由本府鑑輔會執行，家長不得要求參與複查程序，亦不得要求親自翻閱評量內容。

(二) 複選評量：

1. 申請時間及方式：

(1)申請時間：110年12月10日(星期五)上午9時至110年12月14日(星期二)下午10時。

(2)申請方式：請於期限內逕至新北市資優鑑定系統(<http://gifted.ntpc.edu.tw>)完成報名。

(3)繳費：

- A. 請家長於期限內自行於新北市資優鑑定系統
(<https://gifted.ntpc.edu.tw/>) 上列印繳費單並完成繳費。
- B. 時間：110 年 12 月 10 日 (星期五) 上午 9 時至 110 年 12 月 14 日 (星期二) 晚間 11 時 59 分止。
- C. 地點：各大超商、ATM 轉帳，恕不接受現金繳費。
- E. 說明：複選評量費為新臺幣 1000 元 (不含手續費，手續費由家長自付)，請依繳費單說明繳費。評量費一經繳交，除因嚴重特殊傳染性肺炎(COVID-19)疫情影響無法參加鑑定外，不予退費。如有退費需求，將扣除手續費後，再行退費。
持有區公所核發之低、中低收入戶或社會局核發之弱勢兒童及少年生活扶助證明者得免繳費，請於申請鑑定時於新北市資優鑑定報名系統上傳證明文件。
2. 複選評量實施：
- (1)時間及地點：辦理期間為 110 年 12 月 24 日 (星期五) 起至 111 年 1 月 18 日 (星期二) 止。確切個別測驗日期、時間於 110 年 12 月 23 日 (星期四) 上午 12 時公告於各鑑定承辦學校網站。
- (2)方式：個別智力測驗。
3. 鑑定通過標準：
- (1)個別智力測驗評量結果在平均數正 2 個標準差或百分等級 97 以上。
- (2)身心障礙學生 (領有身心障礙手冊、證明或鑑輔會證明) 及社經文化地位不利學生 (持有區公所核發之低、中低收入戶或社會局核發之弱勢兒童及少年生活扶助證明)，其通過標準得採區間估計，由本府鑑輔會依據學生評量表現、學習檔案等綜合研判。
4. 鑑定結果通知：
- (1)時間：111 年 2 月 25 日 (星期五) 下午 5 時後。
- (2)方式：家長得自行至新北市資優鑑定系統
(<https://gifted.ntpc.edu.tw/>) 查詢評量結果。鑑定通過名單亦公告於本府教育局網站及新北市資優鑑定系統 (<https://gifted.ntpc.edu.tw/>)，鑑定結果通知書於 111 年 2 月 25 日 (五) 由本市資優中心郵寄至原就讀學校，並由原校特教業務承辦人轉交。通過鑑定者另附「資優教育安置同意書」。
5. 鑑定結果複查：
- (1)時間：111 年 3 月 7 日 (星期一) 上午 9 時至下午 4 時。
- (2)地點：新北市資優教育資源中心 (新北市中和區立人街 2 號，秀山國小慈母堂 4 樓，2943-8252 分機 716)。
- (3)應檢附資料：
- A. 鑑定結果通知書正本。
- B. 貼妥雙掛號回郵郵資 43 元之標準信封 1 個及回執聯 1 張 (請正楷書寫學生姓名、郵遞區號、詳細地址等資料)。
- C. 複查費用新臺幣 100 元。
- (4)說明：
- A. 鑑定結果複查僅採現場申請，不受理通訊申請。

B. 複查申請以一次為限，程序由本府鑑輔會執行，家長不得要求參與申覆程序，亦不得要求親自翻閱評量內容。

三、就學輔導及安置適切性追蹤：

(一) 資優教育安置：

1. 於 111 年 3 月 18 日（星期五）上午 9 時至 12 時，至受理申請學校輔導處（室）繳交「資優教育安置同意書」，由學校依意願及報到情形提供就學輔導。
2. 原就讀學校未設資優資源班但安置意願為資優資源班者，應依實施計畫伍第二項規定於 111 年 7 月 15 前（星期五）完成轉學手續。未於期限內辦理轉學手續者，視同放棄轉學籍不轉戶籍至本市資優資源班之安置方式。
3. 學校須於 111 年 7 月 22 日（星期五）下午 4 時前至教育部特殊教育通報網（<https://www.set.edu.tw/>）回報學生報到情形。

(二) 就學輔導：學校應於學生安置後一個月內擬定個別輔導計畫、召開相關會議，提供學生適性之資優教育。

(三) 安置適切性追蹤：學校應於開學後一個月內評估安置適切性及填寫追蹤表件，向本府鑑輔會回報學生適應情形及相關服務措施之適切性，本府鑑輔會依回報情形持續追蹤及提供必要協助。

四、申訴：

如對鑑定結果有疑義，應於收到鑑定結果通知書或複查結果通知書之次日起 20 日內，向本市特殊教育學生申訴評議委員會提出書面申訴（教育局特教科，電話：02-29603456 分機 2693）。

柒、獎勵

鑑定安置協辦學校教師依據「新北市政府所屬各級學校及幼兒園辦理教師敘獎處理原則」附表第 17 項第 5、6 款及「公立高級中等以下學校教師成績考核辦法」辦理敘獎。

捌、本實施計畫經新北市政府核定後實施，修正時亦同，如因嚴重特殊傳染性肺炎(COVID-19)疫情調整鑑定時程，另案公告於新北市資優鑑定系統網頁（<https://gifted.ntpc.edu.tw/>）及本府教育局網頁。

新北市 111 學年度國民小學一般智能資賦優異學生鑑定及安置作業流程

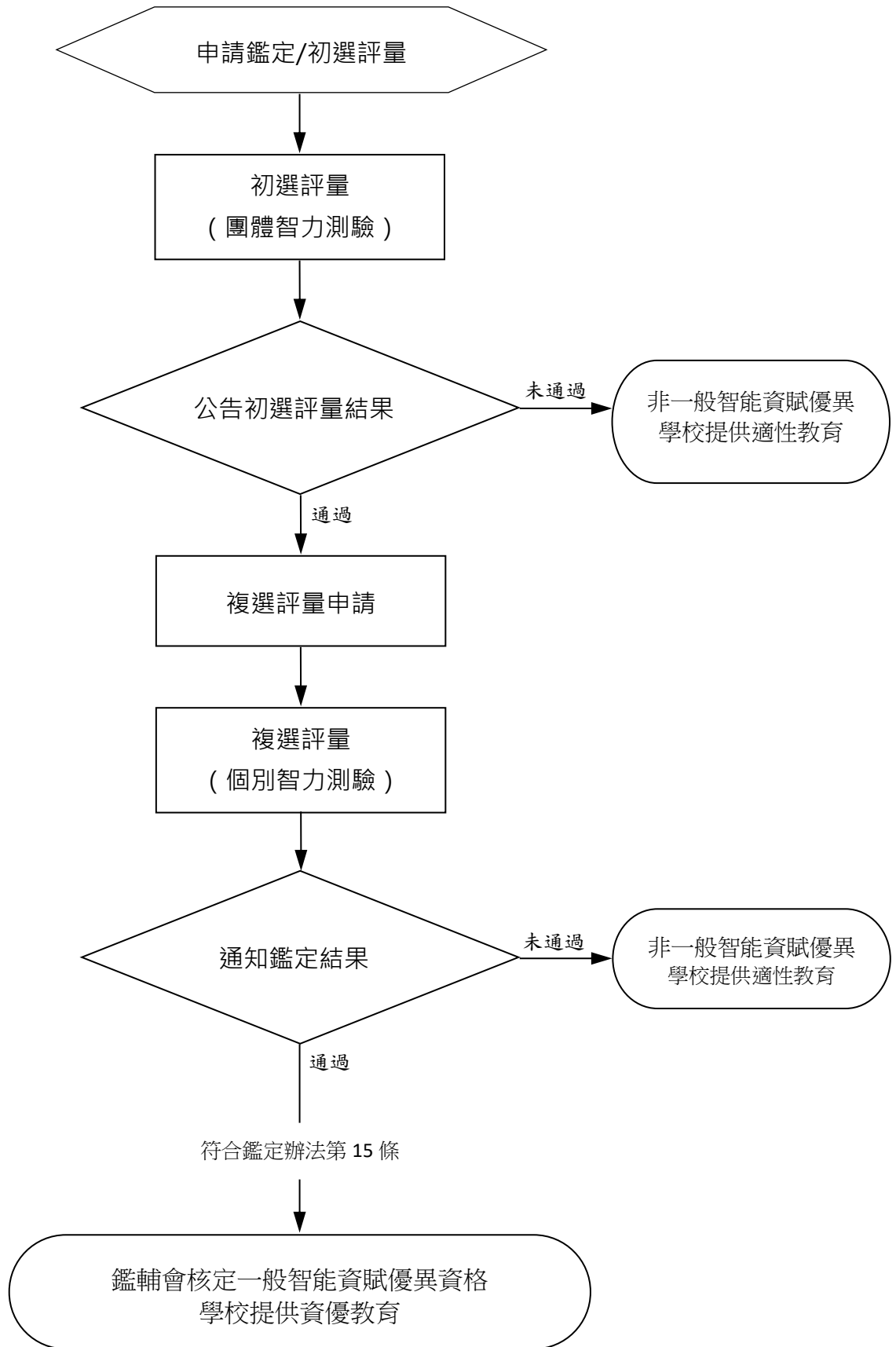

新北市 111 學年度國民小學一般智能資賦優異學生鑑定及安置 重要日程表

| 項目 | | 日期 | 備註 |
|----|---------------|---|---|
| 1 | 實施計畫及表件公告/下載 | 110 年 10 月 1 日 (五) | 公告於本府教育局網站、新北市資優鑑定系統 (https://gifted.ntpc.edu.tw/) 及本市各公私立國民小學學校網站，請自行下載參閱。 |
| 2 | 初選評量說明會 | 110 年 10 月 8 日 (五) | 下午 6 時 30 分，於新北市資優中心頻道 (https://reurl.cc/6DVmvZ) 線上直播。 |
| 3 | 初選評量申請 | 110 年 10 月 12 日 (二) 至 110 年 10 月 18 日 (一) | 110 年 10 月 12 日 (星期二) 上午 9 時至 110 年 10 月 18 日 (星期一) 晚間 10 時，請逕至新北市資優鑑定系統報名。 |
| 4 | 初選評量繳費 | 110 年 10 月 21 日 (四) 至 110 年 10 月 25 日 (一) | 110 年 10 月 21 日 (星期四) 上午 9 時至 110 年 10 月 25 日 (星期一) 晚間 11 時 59 分止，請家長至新北市資優鑑定系統列印繳費單並完成繳費。 |
| 5 | 初選評量 (團體智力測驗) | 110 年 11 月 6 日 (六) | 依評量證至指定初選評量地點接受評量，評量場地於 110 年 11 月 4 日 (四) 下午 4 時前公告於鑑定承辦學校網站。 |
| 6 | 初選結果公告 | 110 年 11 月 26 日 (五) | 家長自行至新北市資優鑑定系統查詢評量結果，初選通過名單亦公告於本府教育局網站及新北市資優鑑定系統，並由 <u>原就讀學校</u> 特教業務承辦人於 3 日內轉交初選評量結果通知單。 |
| 7 | 初選評量複查 | 110 年 12 月 6 日 (一) | 上午 9 時至下午 4 時，請攜帶相關資料至新北市資優教育資源中心辦理。 |
| 8 | 複選評量說明會 | 110 年 12 月 10 日 (五) | 下午 6 時 30 分，於新北市資優中心頻道 (https://reurl.cc/6DVmvZ) 線上直播。 |
| 9 | 複選評量申請 | 110 年 12 月 10 日 (五) 至 110 年 12 月 14 日 (二) | 110 年 12 月 10 日 (星期二) 上午 9 時至 110 年 12 月 14 日 (星期二) 下午 10 時，請於期限內逕至新北市資優鑑定系統完成報名。 |
| 10 | 複選評量繳費 | 110 年 12 月 10 日 (五) 至 110 年 12 月 14 日 (二) | 110 年 12 月 10 日 (星期五) 上午 9 時至 110 年 12 月 14 日 (星期二) 晚間 11 時 59 分止，請家長至新北市資優鑑定系統列印繳費單並完成繳費。 |
| 11 | 複選評量 (個別智力測驗) | 110 年 12 月 24 日 (五) 至 111 年 1 月 18 日 (二) | 確切個別測驗日期及時間於 110 年 12 月 23 日 (四) 上午 12 時公告於各鑑定承辦學校網站。 |
| 12 | 複選結果公告 | 111 年 2 月 25 日 (五) | 下午 5 時後請自行至新北市資優鑑定系統查詢結果，另公告於本府教育局網站及新北市資優鑑定系統，並於 3 日內由 <u>原就讀學校</u> 特教業務承辦人轉交評量結果通知單。 |
| 13 | 鑑定結果複查 | 111 年 3 月 7 日 (一) | 上午 9 時至下午 4 時，請攜帶相關資料至本市資優教育資源中心辦理。 |
| 14 | 繳交資優教育安置同意書 | 111 年 3 月 18 日 (五) | 經本府鑑輔會鑑定通過之學生，請於中午 12 時前至鑑定承辦學校輔導處 (室) 繳交「資優教育安置同意書」。 |
| 15 | 辦理報到 | 111 年 7 月 15 日 (五) 前 | 未於期限內辦理轉學手續， 視同放棄 轉學籍不轉戶籍至本市資優資源班之安置方式。 |

(此為範本，請務必在新北市資優鑑定系統進行填寫)

新北市 111 學年度國民小學一般智能資賦優異學生鑑定及安置 學習特質觀察推薦表

學生姓名：_____ 性別：男 女

出生年月日：民國____年____月____日 就讀學校：_____國民小學

推薦者：_____ 推薦者與學生關係_____

推薦者
任職單位職稱：_____ 填表日期：民國____年____月____日

*建議本表由班級導師、家長或其他熟悉學生學習狀況者填寫。

填寫須知

本量表的目的是，在提供學生學習特質的觀察資料，使本市 111 學年度國民小學一般智能資賦優異學生之鑑定能以更多元的方式了解學生能力，而不侷限於以紙筆測驗或一、二次的評量結果來衡估學生的學習潛能。請推薦者能以平日觀察所得，來檢核學生的能力，真實呈現學生平日的學習表現。**每個項目檢核完畢，請推薦者將本量表送出即可。**

本推薦表第一部分為觀察量表，該表內共列有十項學習表現特質以供參考，每一特質敘述之後均有五個選項，依照層次高低排列。第二部分為綜合能力表現具體事實，請針對第一部分未能詳細反應之學生特質、學習情形、優勢能力等詳實描寫。敬請推薦者就學生實際行為表現與題目相符的程度，勾選適當的選項：完全不符計 0 分，小部分符合計 1 分，部分符合計 2 分，大致符合計 3 分，完全符合計 4 分。本量表總分最低得 0 分，最高得 40 分。

例題：

| | 完全不符 | 小部分符合 | 部分符合 | 大致符合 | 完全符合 |
|------------------|--------------------------|--------------------------|--------------------------|-------------------------------------|-------------------------------------|
| | 0 | 1 | 2 | 3 | 4 |
| 1. 具有優異的推理表現 | <input type="checkbox"/> | <input type="checkbox"/> | <input type="checkbox"/> | <input type="checkbox"/> | <input checked="" type="checkbox"/> |
| 2. 具有優異的各種基本運算能力 | <input type="checkbox"/> | <input type="checkbox"/> | <input type="checkbox"/> | <input checked="" type="checkbox"/> | <input type="checkbox"/> |

第一部分、觀察表現

| 觀 察 項 目 | 0 | 1 | 2 | 3 | 4 |
|---|--------------------------|--------------------------|--------------------------|--------------------------|--------------------------|
| 1. 記憶能力很好，較同齡同學記住更多資訊與細節 | <input type="checkbox"/> | <input type="checkbox"/> | <input type="checkbox"/> | <input type="checkbox"/> | <input type="checkbox"/> |
| 2. 理解能力優異，瞭解訊息、觀念與問題的速度快、深度佳 | <input type="checkbox"/> | <input type="checkbox"/> | <input type="checkbox"/> | <input type="checkbox"/> | <input type="checkbox"/> |
| 3. 分析能力優秀，有條理的邏輯思考且常有自己的看法 | <input type="checkbox"/> | <input type="checkbox"/> | <input type="checkbox"/> | <input type="checkbox"/> | <input type="checkbox"/> |
| 4. 綜合歸納能力良好，能組合不同概念產生更多想法 | <input type="checkbox"/> | <input type="checkbox"/> | <input type="checkbox"/> | <input type="checkbox"/> | <input type="checkbox"/> |
| 5. 推理能力優異，對於事物的線索有精準且獨到的看法，結合多元且彈性思考的能力。 | <input type="checkbox"/> | <input type="checkbox"/> | <input type="checkbox"/> | <input type="checkbox"/> | <input type="checkbox"/> |
| 6. 評鑑能力優秀，對於各種任務、問題的處理歷程有較佳反應 | <input type="checkbox"/> | <input type="checkbox"/> | <input type="checkbox"/> | <input type="checkbox"/> | <input type="checkbox"/> |
| 7. 對學習及有興趣的事物抱持熱誠，能對一個領域以上的學習具備比同齡學生更高的熱情且願意投入。 | <input type="checkbox"/> | <input type="checkbox"/> | <input type="checkbox"/> | <input type="checkbox"/> | <input type="checkbox"/> |
| 8. 學習相關技能良好，如語文、數學、自然、社會等領域的技能或詞彙、計算、圖形、操作等的綜合技能。 | <input type="checkbox"/> | <input type="checkbox"/> | <input type="checkbox"/> | <input type="checkbox"/> | <input type="checkbox"/> |
| 9. 具備較高的好奇心，喜歡探究事物的根源。 | <input type="checkbox"/> | <input type="checkbox"/> | <input type="checkbox"/> | <input type="checkbox"/> | <input type="checkbox"/> |
| 10. 在一個以上的領域或興趣方面之學習成果明顯高於同儕。 | <input type="checkbox"/> | <input type="checkbox"/> | <input type="checkbox"/> | <input type="checkbox"/> | <input type="checkbox"/> |
| ※ 資料來源： 身心障礙及資賦優異學生鑑定辦法。 | 觀察總分 | | | | |

第二部份、綜合能力表現及具體事實

※請務必填寫※

請針對第一部分未能詳細反應之學生特質、學習情形、優勢能力等詳實描寫

第三部分、綜合以上意見，您是否推薦學生參加資優鑑定(請勾選)

非常推薦
推薦
無意見
不推薦
非常不推薦

(此為範本，請務必在新北市資優鑑定系統進行填寫)

新北市 111 學年度國民小學一般智能資賦優異學生鑑定及安置 特殊評量服務申請表

| | | | |
|---------|---|---|---|
| 受理申請學校 | 國民小學 | 評量證號碼 | 1 1 1 1 |
| 學生姓名 | | 性 別 | <input type="checkbox"/> 男 <input type="checkbox"/> 女 |
| 身分證統一編號 | | 出生日期 | 民國_____年_____月_____日 |
| 緊急聯絡人 | (關係:) | 聯絡電話 | 電話: ----- 行動電話: |
| 現就讀學校 | 新 北 市 | 區 | 國 小 年 班 |
| 個案管理老師 | <input type="checkbox"/> 導師 <input type="checkbox"/> 資源班教師 姓名: | 聯絡電話 | 電話: ----- 行動電話: |
| 繳驗證件 | <input type="checkbox"/> 鑑輔會證明 | 特教類別: 鑑定文號: ※請將影本貼於本申請表背面 | |
| | <input type="checkbox"/> 身心障礙 手冊/證明 ※請將正、反面影本貼於本申請表背面 | <input type="checkbox"/> 身心障礙證明 鑑定日期: 年 月 日 有效期限: 年 月 日 重鑑日期: 年 月 日 障礙類別: ICD 診斷: 等 級: <input type="checkbox"/> 輕 <input type="checkbox"/> 中 <input type="checkbox"/> 重 <input type="checkbox"/> 極重 | <input type="checkbox"/> 身心障礙手冊 鑑定日期: 年 月 日 換發期限: 年 月 日 重鑑日期: 年 月 日 障礙類別 〔多障/其他障礙類別〕: 等 級: <input type="checkbox"/> 輕 <input type="checkbox"/> 中 <input type="checkbox"/> 重 <input type="checkbox"/> 極重 |
| | <input type="checkbox"/> 醫生診斷證明正本及影本(正本驗畢歸還) | | |
| 申請服務項目 | 環境安排 | <input type="checkbox"/> 安排無障礙設施(<input type="checkbox"/> 一樓或設有電梯之評量場地 <input type="checkbox"/> 無障礙廁所) <input type="checkbox"/> 安排適當座位或特殊桌椅 <input type="checkbox"/> 安排獨立或人數較少的評量場地 | |
| | 時間調整 | <input type="checkbox"/> 提早 5 分鐘入場。 | |
| | 設備使用 | <input type="checkbox"/> 擴視機(<input type="checkbox"/> 自備 <input type="checkbox"/> 評量學校準備) <input type="checkbox"/> 放大鏡(<input type="checkbox"/> 自備 <input type="checkbox"/> 評量學校準備) <input type="checkbox"/> 盲用電腦或點字機(<input type="checkbox"/> 自備 <input type="checkbox"/> 評量學校準備) <input type="checkbox"/> 自備 FM 調頻系統(搭配助聽器) | |
| | 試題呈現 | <input type="checkbox"/> 放大 2 倍之試卷 <input type="checkbox"/> 試題轉成點字或語音檔 <input type="checkbox"/> 現場語音誦讀 | |
| | 作答方式 | <input type="checkbox"/> 口述答案 | |
| | 其他需求 | (請說明) | |
| 家長簽名 | | | |

新北市 111 學年度國民小學一般智能資賦優異學生

鑑定承辦學校一覽表

| 行政區 | 原就讀學校 | 鑑定承辦學校 |
|------|--|--------|
| 板橋分區 | 埔墘國小、莒光國小、江翠國小、文聖國小、新埔國小、文德國小、海山國小、中和區光復國小 | 埔墘國小 |
| | 實踐國小、板橋國小、國光國小、後埔國小、重慶國小、大觀國小、中山國小、自強國小 | 實踐國小 |
| | 土城國小、頂埔國小、清水國小、私立裕德實驗高中（小學部） | 土城國小 |
| | 廣福國小、安和國小、樂利國小、信義國小 | 廣福國小 |
| 雙和分區 | 中和國小、錦和國小、積穗國小、永平國小、私立及人國小、私立竹林國小、私立育才國小 | 中和國小 |
| | 興南國小、復興國小、景新國小、新店區新和國小 | 興南國小 |
| | 秀朗國小、永和國小、秀山國小、頂溪國小、網溪國小 | 秀朗國小 |
| 新莊分區 | 丹鳳國小、光華國小、裕民國小、民安國小、國泰國小、樹林區三多國小 | 丹鳳國小 |
| | 思賢國小、榮富國小、昌隆國小、中信國小、昌平國小、頭前國小、興化國小、豐年國小、新泰國小、新莊國小、中港國小 | 思賢國小 |
| | 林口區、八里區各國民小學、私立聖心國小、康橋國際學校（林口校區） | 林口國小 |
| | 泰山區、五股區各國民小學（更寮國小除外） | 同榮國小 |
| 三重分區 | 光榮國小、厚德國小、三光國小、光興國小、三重國小、五華國小、碧華國小、正義國小 | 光榮國小 |
| | 二重國小、集美國小、永福國小、修德國小、重陽國小、興穀國小、五股區更寮國小 | 二重國小 |
| | 蘆洲區各國民小學 | 鷺江國小 |
| 三鶯分區 | 板橋區沙崙國小、板橋區溪洲國小、樹林區各國民小學（三多國小及桃子腳國中小除外） | 樹林國小 |
| | 鶯歌區各國民小學、三峽區各國民小學、桃子腳國中小 | 鶯歌國小 |
| 文山分區 | 新店國小、北新國小、直潭國小、屈尺國小、青潭國小、雙峰國小、龜山國小、坪林區及烏來區各國民小學、康橋國際學校（青山校區） | 新店國小 |
| | 中正國小、大豐國小、雙城國小、安坑國小、達觀國中小、石碇區及深坑區各國民小學 | 中正國小 |
| 淡水分區 | 淡水區、三芝區、石門區各國民小學 | 淡水國小 |
| 七星分區 | 汐止區、萬里區、金山區各國民小學 | 汐止國小 |
| 瑞芳分區 | 瑞芳區、平溪區、雙溪區、貢寮區各國民小學 | 瑞芳國小 |

**新北市 111 學年度國民小學一般智能資賦優異學生
鑑定承辦暨資優資源班設班學校資訊**

| 行政區 | 設班學校 | 學校地址 | 學校電話 |
|------|------|------------------------|-----------------------|
| 板橋分區 | 埔墘國小 | 新北市板橋區永豐街 42-8 號 | 2961-6690 轉 250、259 |
| | 實踐國小 | 新北市板橋區實踐路 93 巷 51 號 | 2953-1233 轉 151、153 |
| | 土城國小 | 新北市土城區興城路 17 號 | 2270-0177 轉 841、844 |
| | 廣福國小 | 新北市土城區學府路一段 127 號 | 2262-6782 轉 500、502 |
| 雙和分區 | 中和國小 | 新北市中和區中和路 100 號 | 2249-2550 轉 250、251 |
| | 興南國小 | 新北市中和區興南路一段 135 巷 24 號 | 2942-2349 轉 840、842 |
| | 秀朗國小 | 新北市永和區得和路 202 號 | 2942-0451 轉 5301、5304 |
| 新莊分區 | 丹鳳國小 | 新北市新莊區新北大道七段 437 號 | 2903-5355 轉 141、143 |
| | 思賢國小 | 新北市新莊區自立街 229 號 | 2998-0443 轉 840、843 |
| | 同榮國小 | 新北市泰山區公園路 33 號 | 2296-8551 轉 130、131 |
| | 林口國小 | 新北市林口區林口路 76 號 | 2601-1010 轉 840、843 |
| 三重分區 | 光榮國小 | 新北市三重區介壽路 32 號 | 2973-0392 轉 400、402 |
| | 二重國小 | 新北市三重區大有街 10 號 | 2984-6446 轉 170、171 |
| | 鷺江國小 | 新北市蘆洲區民族路 7 號 | 2281-9980 轉 9402、9405 |
| 三鶯分區 | 樹林國小 | 新北市樹林區育英街 176 號 | 2681-2014 轉 841、842 |
| | 鶯歌國小 | 新北市鶯歌區尖山埔路 106 號 | 2679-2038 轉 242 |
| 文山分區 | 新店國小 | 新北市新店區新店路 2 號 | 2910-3483 轉 740、741 |
| | 中正國小 | 新北市新店區三民路 36 號 | 2912-5432 轉 840、842 |
| 淡水分區 | 淡水國小 | 新北市淡水區中山路 160 號 | 2621-2755 轉 138、207 |
| 七星分區 | 汐止國小 | 新北市汐止區大同路二段 313 號 | 2647-7271 轉 400、403 |
| 瑞芳分區 | 瑞芳國小 | 新北市瑞芳區中山路 2 號 | 2497-2058 轉 140、142 |